OPEN CAMPUS 2022

子ども福祉学科 ｜ 介護福祉学科

＼参加者全員に／

ノベルティ
プレゼント

＼さらに／

LINEのお友達登録で
オリジナル図書カード
プレゼント

4/23(土)	13:30-15:30	8/6(土)	10:30-11:00★ 13:30-15:30
5/15(日)	10:30-12:30	8/19(金)	13:30-15:30
6/4(土)	10:30-11:00★ 13:30-15:30	8/27(土)	13:30-15:30
6/19(日)	10:30-12:30	9/10(土)	10:30-11:00★ 13:30-15:30
7/2(土)	10:30-11:00★ 13:30-15:30	11/12(土)	10:30-11:00★ 13:30-15:30
7/16(土)	13:30-15:30	12/17(土)	10:30-11:00★ 13:30-15:30

★マークがある日時はオンライン型オープンキャンパスを実施します。

泉北高速鉄道線
「泉ケ丘」駅より
徒歩約9分

詳しくは、ホームページのアクセスを御覧ください。

お申込み・お問合せは **Tel：072-292-6625** E-mail：nyushi@kenko-fukushi.ac.jp

大阪健康福祉短期大学
堺・泉ヶ丘キャンパス

〒590-0117 大阪府堺市南区高倉台1丁２－１
Tel：072-292-6625 Fax：072-292-6626
E-mail：nyushi@kenko-fukushi.ac.jp
www.kenko-fukushi.ac.jp

CAMPUS GUIDE 2023

大阪健康福祉短期大学

OSAKA COLLEGE of
SOCIAL HEALTH and WELFARE

堺・泉ヶ丘
キャンパス

小さな大学で、大きな自分を育てよう。

子ども福祉学科

介護福祉学科

CAMPUS GUIDE 2023

大阪健康福祉短期大学

OSAKA COLLEGE of
SOCIAL HEALTH and WELFARE

笑顔生まれる中庭に
ウッドデッキの回廊、
木のぬくもりと緑あふれる学舎で
豊かなキャンパスライフを。

2021年4月に誕生したばかりの「堺・泉ヶ丘キャンパス」。教育・福祉・交流を柱に地域と連携し、
地域で学び、未来を拓く福祉のまちづくりを進めていきます。

INDEX

04 キャンパスマップ
06 けんぷくって？
12 子ども福祉学科
18 介護福祉学科
24 学生VOICE
28 年間行事・イベント
30 入試情報
31 経済的支援
32 教員紹介
33 学長あいさつ

CAMPUS MAP

集う、広がる、たのしい学びの輪。

小さな大学で
大きな自分を育てよう

大阪健康福祉短期大学（けんぷく）は、少人数で「保育・幼児教育」と「介護」を学ぶとても小さな大学です。
友達や先輩、教職員も、みんなが顔見知りになるような学生生活を送ることができます。

一人ひとりの顔がみえ、一人ひとりの想いを大事にできるサポート体制で
専門分野の知識や経験はもちろん、仲間との団結や支えあう心を学べる環境が待っています。

大きな夢に向かって過ごす2年間。福祉のプロとして巣立っていけるよう、私たちは全力で応援します。
小さな大学で、大きな自分を育てよう！

KENPUKU

子ども福祉学科
P.12~

介護福祉学科
P.18~

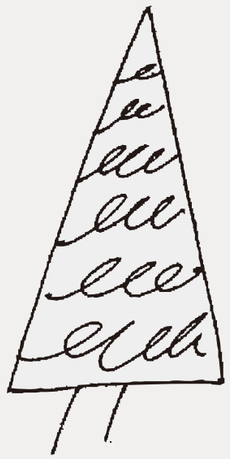

私たちが、大切にしていること

井本　勝也さん
｜ 子ども福祉学科 1年

けんぷくでは、学生と先生との距離が近いため普段質問できない事などを気軽に相談・質問できます。私はピアノが初心者で全く弾けなかったのですが、先生が丁寧に説明をしてくれて実践をするので、自分と向き合ってピアノを弾く時間が増えました。

＼POINT／

01.

少人数で
きめ細やかな教育

本学の教育実績から、少人数教育こそが学生一人ひとりを大切にでき、真の学びを提供できることを明らかにしてきました。この経験を活かし、温かい雰囲気の小さな学び舎で自分のペースに合った学び方ができる、そんな大学づくりを進めています。

KENPUKU

＼POINT／

02.

充実の
実技・演習科目

本学では、体験を通して学ぶことを重視しています。そのため、座学だけではなく実技や演習の授業を数多く設けています。同じ目標を持つ仲間とともに、自らが学びの主体となって、見て、触れて、気づくことを大切にしています。

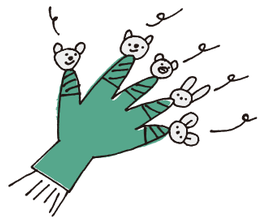

KENPUKU

＼POINT／

03.

地域との密接なつながり

キャンパスの敷地内には図書カフェやリサイクルショップ（就労継続支援B型作業所が運営）、コミュニティカフェがあります。今後も近隣に福祉施設等が建設される予定もあり、学生生活のなかで地域の方々との交流や取り組みに参加することにより生きた学びができる大学です。

キャンパスに隣接する泉北ラボ。

季節のサンドイッチや
カヌレもおすすめ！

Yy cafeでは、おしゃれなランチやカフェメニューが充実。

ごはんもドリンクも
おしゃれで美味しい！

薪ストーブの炎に
とても癒される！

風のこもんずでは、図書カフェや
リサイクルショップを楽しめます。

家庭の味わいで
ほっこり！

＼POINT／

04.

留学生との異文化交流

本学は、海外からの留学生を受け入れています（介護福祉学科別科）。授業内はもちろん、課外活動の中でも、学科を超えて留学生と交流を深めることができます。

＼Voice!／

林　続久さん　｜　介護福祉学科 1年

初めは留学生と一緒に勉強すると聞き「仲良くなれるかな？」と、とても心配していましたが、いざお話するとみんな明るくフレンドリーで、会話が苦手な私でもすぐに仲良くなれました。外国特有の文化や美味しそうな食べ物を教えてくれるので、とても新鮮で楽しい気持ちになれますよ！ 12月にはクリスマス会を行いました。みんなでケーキを食べたりビンゴゲームをしたり、さらに留学生はダンスを披露してくれました。参加した人全員が笑顔になり国籍を問わず楽しい時間を過ごすことができました。授業でも国際理解という科目があり、相互の文化について学びや交流を深めることができます。

子ども福祉学科

KODOMO FUKUSHI

自分の強みを見つけて、
磨きをかける「確かな力」。

昼間2年課程

■定員/50人（男女共学）
■修業年限/2年
■授業日/月～金曜日※
第1限～第5限
（9:00~17:50、90分授業）
※土曜日に授業がある場合もあります。

POINT 01
「子どもの育ちを支える」
力を身につけます

POINT 02
「保護者の子育てを支える」
力を身につけます

POINT 03
「子どもと子育てにやさしい社会をつくる」
力を身につけます

POINT 04
「人間性・倫理性・共同性」を
育てます

CURRICULUM

特色のある授業内容

子どもと触れ合い、関わりながら学べる授業が豊富にあります。大学だけではなく、保育現場を教室とし、また、授業科目の半分以上が実技・演習科目となっており、体験し実践しながら学ぶことを大切にしています。

Piano ｜ ピアノ指導

マンツーマンで個別指導

経験豊富な講師が、学生一人ひとりに合わせて丁寧な指導を行います。個室の練習室や常時開放の音楽室もあるので、ピアノ未経験者でも安心して自分のペースで取り組めます。

Teaching ｜ 保育・教職実践演習

子どもが喜ぶ遊びを考えて実践

学習や実習を振り返り、実践に必要な知識・技能について学びを深め現場での実践力を高めます。保育現場の見学やディスカッション、模擬保育を通じ保育実践力の基礎を養います。

Expression ｜ 総合表現

劇の発表会

学生自らが表現者として取り組む事を通して、一つの作品を協力・協同しながらつくりあげ、表現を通した集団づくりを学びます。

Feeling ｜ 保育内容（表現）

スペシャリストの指導に学ぶ

保育者として必要とされる表現活動の知識・技術を習得します。集中講義ではその分野のスペシャリストから和太鼓・花笠音頭などの本格的な指導を受けられます。

KODOMO FUKUSHI

TRAINING

必要なチカラを身につける保育・教育実習

実習は「せんせい」として働くために必要なチカラを身につける場です。子どもたちと一緒に遊んだり、生活したりしながら体験的に学び、子どもと共に成長することができます。

実習では子どもたちから「先生」と呼ばれ一緒に遊び、共に生活することになります。子どもとの関わりから、授業で学んでいることと実際の子どもの姿が結びつき、体験的に学びを深めることができ、子どもとともに成長することができます。また、子どもに合ったあそびを計画し、実践することで専門的な保育の知識や技術を身につけることができます。

実習の流れ

1年次

- [保育所・認定こども園] 保育実習Ⅰa <10日間>
- [乳児院・児童養護施設] 保育実習Ⅰb <10日間>

2年次

- [保育所・認定こども園] 保育実習Ⅱ <10日間>
- [幼稚園・認定こども園] 幼稚園実習 <4週間>
- [児童福祉施設] 保育実習Ⅲb <10日間>
- [障害児・者施設] 保育実習Ⅲc <10日間>
- [児童館・放課後児童クラブ] 保育実習Ⅲd <10日間>

※希望者のみ実施

実習〈 1日の流れ 〉

- 9:00 1日がスタート
- 10:00 設定保育（制作活動や運動遊びなど）
- 11:30 給食
- 13:00 お昼寝
- 14:00 保育士の先生からの直接指導
- 16:00 自由保育（砂遊びや鬼ごっこなど）
- 17:30 実習終了

SUPPORT

現場と連携した安心の実習サポート

本学はこれまで、現場と連携しながら保育者養成に取り組んできました。実習先（保育園）の先生方と本学の教員が実習内容や学生の状況について意見交換を行う懇談会も毎年実施し、安心して実習に取り組めるようサポートしています。

現場経験豊かな教員が指導します

実習前後の授業は、現場経験のある教員が指導にあたります。現場の"生"の話を聞き、不安や悩みも話し合いながら、実習に向けて準備を進めていきます。絵本の読み聞かせや手遊びなども、教員のお手本を見て学ぶことができます。

実習中も教員が実習先に出向いて指導します。

「子どもとの関わりが難しい」、「実習日誌の書き方がわからない」など、実習中の疑問や不安を相談することができ、一人一人にあったアドバイスを受けることができます。

実習後の報告会

実習で学んだことを自身でレポートにまとめ、それについて学生同士で話し合ったり、ポスター等にまとめたり、責任実習で実践したことを様々な方法で発表します。学生同士が互いに学びあうことで実習での学びが深められます。

Voice!

私は実習に行く前や実習の準備中は楽しみというよりはしんどいことの方が多いのだろうなと思っていました。そんな不安な気持ちでしたがいざ実習に挑むとそこには私たちが夢にみている現場が広がっていました。実習の毎日が楽しくて1日の終わりには子どもたちの顔が頭に浮かんできてなんともいえない寂しさと明日も楽しみだなという気持ちでいっぱいでした。教室で学ぶことも、もちろん大切ですが、実習という貴重な時間の中で光り輝く楽しさと心を動かされる体験をして欲しいです。私にとって本当に忘れられない一生の思い出となりました。

赤井　明さん ｜ 子ども福祉学科 1年

KODOMO FUKUSHI

FEATURES

学科の特色
進路に合わせた
3つのコース

子ども福祉学科では2年次から将来の進路希望に応じたコース別の履修を行います。より専門的に学ぶことで、自分の強みを発見しさらに磨きをかけることができます。

保育・幼児教育コース

保育園・幼稚園・認定こども園や乳児院での就職をめざす人のためのコースです。資格に必要な科目に加えて、乳幼児の保育に必要な実践的な知識や技能を習得します。苦手を克服し、自分の得意なものを身につけて現場で活躍できる、より確かな力を持った保育者を目指します。

病児・障がい児ケアコース

障がいのある子どもの保育や病児（体調を崩している子どもや回復途中の子ども）の保育に関心のある人のためのコースです。このコースでは障がい児施設での実習を行います。

児童ケアコース

放課後児童クラブ（学童保育）や児童養護施設、児童館などで、小学生以上の子どもたちにもかかわる職業をめざす人のためのコースです。小学生を対象にした遊びや児童のケアに関する専門的な科目を学びます。児童館関連科目を学び、実習に行くことで児童厚生二級指導員の資格を取得できます。

取得できる資格

選択科目のどのコースでも保育士資格と幼稚園教諭二種免許状を取得できます。
コースにより、さらに専門的な資格取得にチャレンジできる環境を整えています。

＼ 取得できる資格 ／

保育士資格

保育所や児童養護施設などで、保育士として子どもを保育する仕事につくために必要な国家資格。

幼稚園教諭二種免許状

幼稚園や認定こども園で、教諭として働くために必要な免許状。

その他、取得を目指せる資格

社会福祉主事任用資格

福祉事務所や障がい者施設、児童福祉施設などで生活相談員として働く際に必要となる資格。

児童厚生二級指導員

児童館や放課後児童クラブで、子どもたちの遊びや生活を通した発達支援にかかわる職員のための資格。（児童健全育成推進財団認定資格）

准学校心理士

学校心理士に準ずる資格。学校心理士と准学校心理士が参加できる研修を受講して、通常より短い実務経験期間で「学校心理士」を受験することができる。

科目一覧

講義

日本国憲法
体育（講義）
保育原理
教育原理（制度・経営的事項を含む）
子ども家庭福祉
社会福祉
子ども家庭支援論
社会的養護
教職論
子どもの権利Ⅰ・Ⅱ
発達心理学
子ども家庭支援の心理学
子どもの保健Ⅰ
発達保障の探求
臨床心理学
教育課程論
乳児保育Ⅰ
特別なニーズを持つ子どもの教育
教育方法論
子どもと学習活動
国語教育
算数教育
病児保育
保育と医療的ケア
児童館・放課後児童クラブの活動内容と指導法
児童館・放課後児童クラブの機能と運営
学童保育概論

演習

子どもの遊びと文化Ⅰ～Ⅳ
文章表現
情報教育入門（機器操作を含む）
情報リテラシー演習
英語
体育（実技）
子どもの理解と援助
子どもの食と栄養
保育内容（総論）
保育内容（表現）
保育内容（言葉）
保育内容（環境）
保育内容（人間関係）
保育内容（健康）
総合表現
音楽Ⅰa・Ⅱa・1b・Ⅱb・Ⅱc
造形Ⅰ・Ⅱ
幼児体育Ⅰ・Ⅱ
乳児保育Ⅱ
子どもの保健Ⅱ（健康と安全）
障害児保育
社会的養護Ⅰ・Ⅱ
子育て支援Ⅰ・Ⅱ
保育・教育相談演習
保育のための家政学演習
子どもと保育の音楽Ⅰ・Ⅱ
リズム運動・民族芸能
保育実習指導Ⅰa・Ⅰb・Ⅱ・ⅢIb・ⅢIc・ⅢId
教育実習指導Ⅰ・Ⅱ
保育・教職実践演習
実習入門
保育基礎ゼミⅠ・Ⅱ
保育研究ゼミ
キャリアアップ教育Ⅰ～Ⅳ
医療的ケア演習
ベビーマッサージ演習
国際理解

実習

保育実習Ⅰa・Ⅰb・Ⅱ・ⅢIb・ⅢIc・ⅢId
幼稚園実習Ⅰ・Ⅱ
キャリアアップ教育Ⅴ（インターンシップ）

＊カリキュラム等の変更により、科目名や内容が変わることがあります

Voice!

松山 美優さん
子ども福祉学科 2年

私は2年生になっても就職について想像もつかず不安な気持ちでいっぱいでしたが、先生から「就職フェア」があるという事を教えて頂き、参加した事で実際に多くの園や施設を知る事ができ、不安が払拭され就職への意欲も高まりました。
将来はいつも話を聞いてくれた先生みたいになれるようがんばります。

就職先

保育士・幼免取得で高い就職率

本学では、1年次から授業科目の中でマナー講座や働く先輩の話を聞くなど、広く就職に関する講義や指導を展開しています。また、ゼミや個別での面接練習、ピアノレッスンで就職試験の備えも万全です。

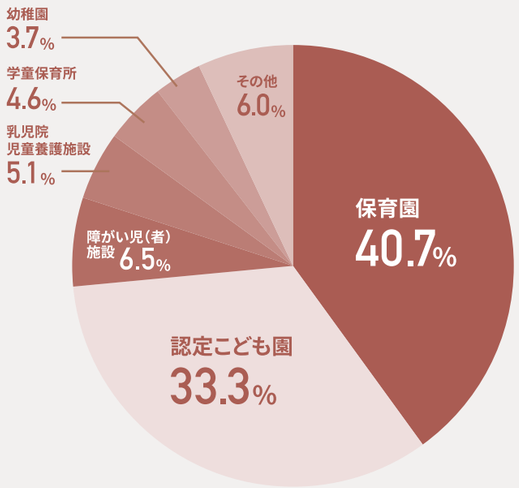

［主な就職先（過去5年間）］

子ども福祉学科・介護福祉学科 就職決定率

95.5%

就職希望者 44名
就職決定者 42名
※2021年3月現在

＼ 様々な場で活躍できます ／

保育園・幼稚園 認定こども園	認定こども園は、保育園と幼稚園の両方の機能を併せ持つ施設。就職の際には保育士と幼稚園教諭の2つの資格が必要となる。
障がい児（者） 関連施設	障がいを持つ子どもや大人が、療育や訓練、保護を受けるために通う施設。
乳児院 児童養護施設	保護者の事情により養育できない子どもを入所させて世話をし、自立のための援助を行う施設。
学童保育所 児童クラブ	共働き家庭の子どもに対して放課後の生活や遊びの場を提供する事業。

《 進学もできます 》

卒業後は、保育園や幼稚園等への就職はもちろん
4年制大学への編入学や短期大学専攻科への進学も可能です。

指定校推薦先（2021年度）
桃山学院大学／大阪青山大学
関西福祉科学大学／四天王寺大学 ほか

例えば
子ども福祉学科卒業後 ▶ 4年制大学の3年次に編入学（2年間）
保育士・幼稚園教諭 ＋ 小学校教諭 を目指す！

介護福祉学科

KAIGO FUKUSHI

知識・技術を習得し、
自信を持って育む「働き続ける力」。

昼間2年課程

■定員/15人（男女共学）
■修業年限/2年
■授業日/月～金曜日※
第1限～第5限
（9:00~17:50、90分授業）
※土曜日に授業がある場合もあります。

POINT 01

基礎的知識・技術を確実に身につける

大学での授業だけでなく、介護現場での実習などを通じて、介護福祉士に求められる知識・技術を確実に身につけていきます。

POINT 02

リーダーに求められる能力を育てる

介護福祉士には介護現場でリーダーとしての役割を担うことが期待されています。本学ではリーダーに求められる力を身につけるためのプログラムを用意しています。

POINT 03

万全な国家試験対策

国家試験対策も重視しています。基礎知識を確認し、試験形式で問題を解き、確実に合格できる水準に到達できるようサポートします。

CURRICULUM

特色のある授業内容

高齢者や障がいのある方と触れ合い、関わりながら学べる授業が豊富です。大学だけでなく現場が教室となり、高齢者や障がいのある方から学ぶことを大切にしています。

Medical Care ｜ 医療的ケア演習

模型を使って演習

シュミレーターを使って、吸引や胃ろうなどを安全に行う手法を学びます。実技は完璧にできるようになるまでクラスメイトとペアになって取り組みます。

Support ｜ 生活支援の展開

介助される方の立場に立って考える

介助されることも体験してみることで、技術の正確さはもちろん、声かけの仕方や表情など細かな部分に気づきます。利用者が安心して身を任せられる技術を身につけます。

Care Practice ｜ 介護総合演習

実際の場面を想定して介助

具体的な事例を挙げながらイメージを広げ、実習に必要な知識や態度を身につける事前演習です。実習記録の書き方やミーティングの進め方なども学習します。

KAIGO FUKUSHI

TRAINING

必要なスキルを身につける介護実習

実際の介護現場での見学・体験を通して、介護を必要とする方々の生活を支援するための実践的な技術を身につけます。
学生一人ひとりに応じたサポートの下、専門職としての介護福祉士に求められる介護福祉観を養います。

実習の流れ

1年次

- ［障がい者作業所］［高齢者グループホームなど］ 介護基礎実習 <5日間>
- ［入所施設］（高齢者 または 障がい者） 介護実習 I <18日間>
- ［特別養護老人ホーム］［介護老人保健施設］＋［訪問介護事業所］ 介護実習 II <25日間>

2年次

- ［特別養護老人ホーム］［介護老人保健施設］ 介護実習III <8日間>

実習〈 1日の流れ 〉

- 8:45 実習施設到着
- 9:00 実習内容確認（実習指導者と打ち合わせ）
- 10:00 移動介助
- 13:00 大学教員による巡回指導
- 14:00 レクリエーション
- 16:00 ベッドメイキング
- 18:00 実習終了

SUPPORT

現場と連携した安心の実習サポート

本学の介護実習は、段階に応じて確実に学生の力をグレードアップさせるシステムにより、介護福祉の理論と実践が結びつきます。また実習指導や実習サポート体制はきめ細やかで、社会人として基本的な態度と介護に向かう心構え、自分の行動や考えを具体的に表現するための指導、実習中の夜間記録指導など、いつでも教員に相談できる体制を整えています。

介護総合演習と実習直前指導

「実習のてびき」をもとに、具体的な事例を挙げながら実習の進め方についてイメージが持てるようにし、実習に必要な知識や態度を身につける事前学習が「介護総合演習」です。実習記録の書き方や介護実習計画の立案、目標の設定、ミーティングの進め方など、それぞれの実習段階に応じた内容を演習形式で学びます。

実習中の悩みや不安を解消できるようサポート

実習前から終了までを通して、一人の教員が一人の学生を担当し、サポートします。実習中も教員による巡回指導を行い、実習中の悩みや不安が解消できるようサポートします。

実習後の報告会

学生一人ひとりが実習での学びを振り返り、レポートにまとめて報告します。それぞれの体験を交流し、テーマを絞って議論することで、より一層学びが深まります。

Voice!

実習を終えて思った事は、はじめは最終日までやり遂げることができるか不安でした。しかし、実習先でも学校でも丁寧にサポートして頂き無事、実習を終えることができました。利用者の方や施設の職員の方とコミュニケーションをとったり、介護用語や意味を調べたり、その場に行かなければ分らない事を学べました。初めは不安でしたが実際に行ってみると楽しいです。実習に行くことで、介護への理解も深まり病気の事やコミュニケーションの取り方など多くの事を学ぶことができました。

中村　翠那さん ｜ 介護福祉学科 1年

KAIGO FUKUSHI

FEATURES

学科の特色
キャリアアップ
ゼミナール

キャリアアップゼミナールは、学生が主体となり、問題意識や関心に応じたテーマを選び探求していく体験型学習です。学生自身の「知りたい」「学びたい」「やってみたい」を実現します。

興味のあることを
体験、追求できる！

分かりやすい介護専門用語集の作成に取り組みました

専門用語について英語と簡単な表現の日本語を載せました。思っていたより言葉選びが難しくみんなで意見を出し合い検討を重ねました。留学生の協力も得て用語の意味を損ねないように英訳し、簡単な日本語にする作業を進めました。どのような表現をすれば分かりやすいかを考え、良いアイデアが出てみんなの意見が一致した時はスカッとしました。日本語の語彙力も身に付きました。

介護福祉学科 2年　服部 理恵子さん

青少年の問題についての活動をしました

私たちのゼミは青少年の悩みをテーマに活動しています。現在、青少年の不登校や引きこもりなどが社会問題になっていますがそれは決して悪いことではなく、その人自身が拒否する力を持っている存在なのだと思いました。実際に当事者支援に関わっている人の話を聞き、自ら悩みを発信することが出来ない人へのアプローチがとても難しいということを学びました。逃げ場がなく居場所を失っている人が悩みを吐き出したり人との関係をつくることができる、そんな居場所を作りたいというプランを検討しています。

介護福祉学科 2年　松浦 志留玖さん

取得できる資格

＼取得できる資格／

介護福祉士 国家試験受験資格※

介護福祉士資格は、介護を必要とする方々の様々な生活行為動作を支援し、支える知識と技術を有する介護の専門資格。

社会福祉 主事任用資格

福祉事務所や障がい者施設、児童福祉施設などで生活相談員として働く際に必要となる資格。

※2027年3月までに介護福祉士養成施設を卒業した者は、介護福祉士試験に合格しなくても（不合格又は不受験者）、卒業年度の翌年度から5年間は介護福祉士となる資格を有する者とする経過措置が設けられています。

科目一覧

講義

生命倫理	福祉労働論	ケアマネジメント論
人間関係論	介護福祉学	発達心理学
社会福祉概論	リハビリテーション	医学一般
介護福祉制度論	介護対象論	こころとからだのしくみ（総論）
生活文化論	在宅介護福祉	こころとからだのしくみ（各論Ⅰ・Ⅱ）
統計基礎	リスクマネージメント	医療的ケア概論Ⅰ・Ⅱ
生活学	介護福祉倫理	音楽文化と福祉
福祉マネジメント論	生活支援論	ヘルスケアマネジメント
日本国憲法	介護過程概論	

演習

コミュニケーション論Ⅰ・Ⅱ	障がいの理解と支援Ⅰ・Ⅱ
生活支援技術Ⅰ～Ⅲ	医療的ケア演習
栄養・調理	キャリアアップゼミナールⅠ～Ⅳ
レクリエーション	国際理解
生活支援の展開Ⅰ～Ⅲ	福祉のための日本語Ⅰ～Ⅳ
介護過程演習	国家試験基礎演習Ⅰ・Ⅱ
介護総合演習Ⅰ～Ⅲ	国家試験実践演習Ⅰ～Ⅲ
認知症ケアの理解と支援Ⅰ・Ⅱ	

実習

介護基礎実習	介護実習Ⅰ～Ⅲ

＊カリキュラム等の変更により、科目名や内容が変わることがあります

＼voice!／

松浦 志留玖さん
介護福祉学科 2年

コロナ過で就職活動も不安を感じていましたが先生に相談し、自分が「やりたい！」と思える就職先が見つかり無事、内定を頂くことができました。普段から勉強だけでなく趣味の分野でもよく関わって頂いていたので就職に関しても的確なアドバイスを頂けました。

就職先　手厚いサポートで高い就職率

本学では、入学当初から就職を見据えたサポートを行っています。教職員が、学生の皆さんの希望や適正を考えながら、最適の就職先が見つかるよう支援します。介護現場への就職率も高く、多くの卒業生が介護現場で働き続けています。

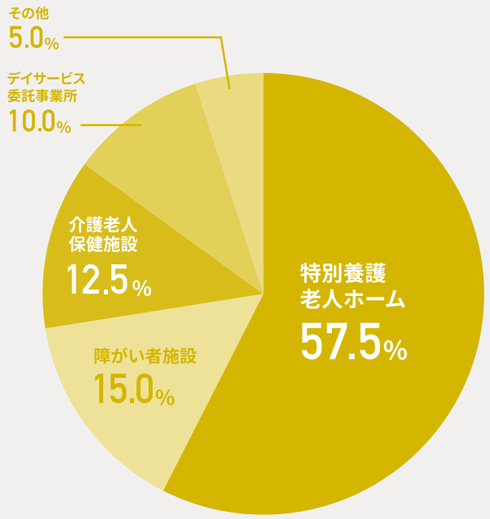

［主な就職先（過去5年間）］

子ども福祉学科・介護福祉学科 就職決定率

95.5%

就職希望者 44名
就職決定者 42名

※2021年3月現在

＼様々な場で活躍できます／

特別養護老人ホーム グループホーム	介護を必要とする方の暮らしの場であり、24時間必要な介護を行います。
介護老人保健施設	病院を退院された方が自宅で生活できるよう、主にリハビリを行います。リハビリの専門家と協力しながら様々な日常生活の動作ができるように支援します。
デイサービス	介護を必要とする方に日中事業所へ来ていただき、入浴や食事などの必要な介護に加え、レクリエーションなどを行い心地よいひと時を提供します。
訪問介護	お宅にお伺いし掃除や調理、入浴や食事などの必要な介護を行います。

〈〈 進学もできます 〉〉

卒業後は、特別養護老人ホーム等への就職はもちろん
4年制大学への編入学や短期大学専攻科への進学も可能です。

指定校推薦先（2021年度）　桃山学院大学／関西福祉科学大学　四天王寺大学 ほか

例えば　介護福祉学科卒業後 ▶ 4年制大学の3年次に編入学（2年間）
介護福祉士 ＋ 社会福祉士 を目指す！

KAIGO FUKUSHI

Voice!

松﨑　美祝さん
子ども福祉学科 1年

子ども福祉学科では、一緒に夢に向かって頑張っている仲間との距離も近く、先生方もとてもフレンドリーでいろいろな考えや工夫を教えてくださいます。

Voice!

岸本　実夕さん
子ども福祉学科 1年

先生と学生の距離が近いので会話が多く、そのため何でも相談することが出来ます。クラスも仲が良く、毎日楽しい学生生活を送ることができます。

Voice!

小倉 李玖さん
子ども福祉学科 1年

先生が親身になって勉強を教えてくれます。とてもわかりやすくて楽しい授業も多くあります。楽しく学び、学校生活をおくることができ、保育士・幼稚園教諭免許を取れるとてもよい短大です。

Voice!

杉本　清歌さん
| 子ども福祉学科 1年

少人数で質問しやすく学年での行事やクラスの行事がたくさんあり友達もたくさんできて良い短大です！最近、敷地内におしゃれなカフェもできて、休憩時間も充実しています。

Voice!

グルン　ディランさん
| 介護福祉学科 1年

介護福祉学科ではいろいろな国の学生と一緒に授業を受ける事ができます。交流を通して多様な文化や言葉を学ぶことがとても楽しいです。

Voice!

北口　楓香さん
| 子ども福祉学科 1年

けんぷくでは、先生が親身になって相談にのってくれるのでとても心強いです！クラスの仲も良く、毎日学校に行くのが楽しいです！

Voice!

西本　くるみさん
| 介護福祉学科 1年

けんぷくは小規模なので学年関係無く仲が良いです。先生方もとても優しく不安な事があればすぐに相談できます。私は勉強が少し苦手で忘れやすい部分もありますが先生の丁寧な指導で毎日学ぶ事ができています。

年間行事
イベント

年間を通して、楽しみながら学べる行事がたくさんあります。先輩・後輩との交流や、他学科とのつながりも生まれ、学内全体で楽しく過ごせるイベントです！

TOPICS

＼地域イベントへの参加／

地域に密着した大学づくりをしています。学生たちが地域活動の体験を通じて地域に役立つだけでなく、様々な体験をすることにより社会性が養われます。

泉ヶ丘つながるdays

親子で楽しめる子どもの遊び場、子育て相談、大人向け健康チェックを行いました。

堺市南区 キャンドルロード2021

学生がスタッフとして参加しました。

健康シニアフェスタ in いずみがおかひろば

足指筋力チェック、免疫力チェック、酸素飽和度測定などを行いました。

泉ヶ丘ひろばハロウィン

ハロウィンマント作りに地域の子どもたち100名以上、介護相談、健康チェックに約20名の方々が本学ブースにお立ち寄りいただきました。

学生協議会

学生皆が充実した学生生活を過ごせるように意見や要望を集め、活動しています。全学生の意見を集約して大学と話し合う「全学協議会」を毎年開催し、様々な要望を実現してきました。学生の居場所・居心地の良い大学を創る！それが学生協議会の役割です。

Start!

- 4月
- 5月
- 6月
- 7
- 8月
- 9月
- 10月
- 11
- 12月
- 1
- 2
- 3月

4月
- 入学式
- 新入生交流会（子ども福祉学科）
- 新入生／在学生交流会（介護福祉学科）
- 新歓スポーツ大会

5月
- 創立記念日（5月1日）

6月
- 全学協議会
- 保護者懇談会

8月
- 夏休み~9月下旬
- 夏季集中講義

9月
- 後期開始（下旬）

10月
- 健福祭

12月
- 冬休み ~1月上旬

3月
- 卒業イベント
- 学位記授与式
- 春休み

新入生交流会

学生生活に早く慣れてもらうために、新入生だけでなく先輩とも仲良くなれる交流会！在学生が授業や実習、学生生活のコツを楽しく伝えてくれます。

新歓スポーツ大会

新入生を歓迎し、全学生が一緒に楽しめる行事の一つです。先輩・後輩との交流や、他学科との交流にもつながります。

健福祭

本学の大学祭「健福祭」は、学生が企画・運営します。舞台発表や模擬店などがあり、2年間という短い時間の中で、一つの大きな思い出づくりの場になります。

卒業イベント

2年生にとっては短大生活最後の行事であり、2年間の思い出を振り返るよい場となります。

＊行事の開催時期や内容は変わることがあります。

入試情報
概要

詳しくは、学生募集要項をご覧ください

A 総合型選抜（AO入試）

①2022年4月1日から2023年3月31日までに高等学校を卒業 または 卒業見込みの者
②本学専願者

試験科目 面接

総合型選抜の流れ 〉 エントリー受付 〉 事前面談 〉 出願 〉 面接試験 〉 合否通知→入学手続き

総合型選抜（AO入試）とは

筆記試験ではわからないあなたの個性や魅力、意欲と資質…あなたとの相互理解を重視し、面接を重ねて合格を決定します。これまでやってきたこと、これからやりたいこと、介護や保育への思い、将来の夢などたくさんお話してください。本学で学びたいという強い意志を持つあなたの応募を待っています。

B 学校推薦型選抜（指定校）

指定校推薦の詳細については、進路指導室または担任の先生にお問い合わせください。

試験科目 小論文（事前提出）＋ 面接

C 学校推薦型選抜（公募）

①2023年3月高等学校を卒業見込みの者
②2020年3月から2023年3月までの間に高等学校を卒業した者
③学校長から学業・人物ともに優秀な者として推薦を受けた者
④本学専願者

試験科目 小論文＋ 面接

D 社会人選抜

2022年3月までに高等学校を卒業した者

試験科目
小論文＋ 面接

E 社会人選抜（自己推薦）

①2022年3月までに高等学校を卒業した者
②保育・幼児教育もしくは介護の経験（アルバイト、ボランティアなども可）があり、保育士・幼稚園教諭・介護福祉士に従事する意思及び熱意ある者

試験科目 面接

F 一般選抜

2022年4月1日から2023年3月31日までに高等学校を卒業または卒業見込みの者

試験科目 面接 ＋ 学力検査

※学力検査：国語（現代文）、公民（現代社会）、記述式総合問題合わせて80分

-学生納付金 -

A（総合型）・B（指定校）は半額（10万円）

入学金	20万円 初年度のみ	実習費	年額10万円
授業料	年額75万円 2期分納可	行事費	年額5万円
施設設備費	年額20万円 2期分納可	合計	130万円（2年次は110万円）

お問い合わせ
072-292-6625
9:00~17:00（平日）
事務センター入試担当まで

経済的支援

1. 奨学金等の支援制度

日本学生支援機構	国の奨学金事業で給付型と貸与型があります。 給付型奨学金の支給対象となる学生は、授業料等の減免も受けることができます。（高等教育の修学支援新制度 による）
修学資金貸付制度	卒業後5年間、保育士・介護福祉士として仕事に就けば全額返済免除になります。（各都道府県認定団体で運営） *2023年度の新規募集は未定
その他の奨学金	各都道府県育英会、交通遺児育英会などがあります。

2. 教育ローン

国の教育ローン（日本政策金融公庫）	日本政策金融公庫は全額政府出資の政府系金融機関です。
学費サポートプラン	（株）オリエントコーポレーションと本学が提携し実施している教育ローンです。

3. 本学独自の学費補助制度（詳しくは学生募集要項をご覧ください）

＊該当するものは重複して利用できます。

学校推薦型選抜（指定校） 総合型選抜（AO入試） 受験の人	総合型選抜（AO入試）・学校推薦型選抜（指定校）を受験して合格した学生の入学金は、半額の10万円とします。
資格を持っている人	それぞれの学科入学者で、対象となる資格を1つ以上取得している学生には、入学後 5万円を一学年の後期授業料から減免します。なお、2023年3月31日までに取得したものを対象とします。 **<子ども福祉学科>** ・全国高等学校家庭科保育技術検定2級以上 ・ヤマハ（ピアノ/エレクトーン）演奏グレード6級以上 ・カワイピアノグレード6級以上 ・全国高等学校家庭科被服製作技術検定2級以上 ・全国高等学校家庭科食物調理技術検定2級以上 ・実用英語技能検定3級以上 ・全商英語検定２級以上 ・日本漢字能力検定2級以上 **<介護福祉学科>** ・ホームヘルパー資格2級以上 ・介護職員初任者研修修了者 ・ガイドヘルパー資格 ・福祉住環境コーディネーター検定試験2級以上 ・全国高等学校家庭科被服制作技術検定2級以上 ・全国高等学校家庭科食物調理技術検定2級以上 ・実用英語技能検定3級以上 ・全商英語検定２級以上 ・日本漢字能力検定2級以上
遠隔地の人	高等学校新規卒業生で、自宅が遠方で通学困難なため部屋を借りる場合、家賃1ヶ月分の1/2相当額の授業料（上限年20万円）を減免します。（収入等の条件あり）
社会人の人	一年につき10万円を2年間、各学年の後期授業料から減免します。（社会人・・・2022年3月までに高校を卒業した者）
再入学する本学卒業生・在学生	本学の卒業生または在学生が、他学科に再度入学するとき入学金は免除します。
同時に在学する兄弟姉妹を持つ人	同一世帯の兄弟姉妹が同時に２人以上在学する場合は、２人目以降の授業料を半額にします。
児童養護施設入所児童・里子の人	一年につき10万円を2年間、各学年の後期授業料から減免します。なお、子ども福祉学科入学生で、資生堂児童福祉奨学生に応募して認定された者は、年間50万円（上限、返済義務なし）が2年間、別途支給されます。

4. その他の制度 専門実践教育訓練給付制度厚生労働大臣指定講座（子ども福祉学科）

厚労省「教育訓練給付制度」の一つで、本学子ども福祉学科は上記の指定講座を運営しています。（本学子ども福祉学科に入学して、学生として受講する授業等が該当します）これは、自ら費用を負担してこの講座を受講し修了した場合に、その経費の一部が支給される雇用保険の制度です。この制度を利用するには一定の要件（2年以上の雇用保険加入等）を満たす必要がありますが、訓練費用の一部（上限112万円）がハローワークから支給されます。詳しくは、最寄りのハローワークにお尋ねください。

PROFESSOR

親身なサポート
担当教諭

KODOMO FUKUSHI

KODOMO FUKUSHI -子ども福祉学科-

代田 盛一郎

高砂 朋子

星川 佳加

北川 拓

大内田 真理

野村 朋

高木 玉江

柳田 紀美子

井口 和子

井下 べに

KAIGO FUKUSHI

KAIGO FUKUSHI -介護福祉学科-

鴻上 圭太

瀬 志保

古川 利通

永原 直子

上山 小百合

河野 和美

-教育理念-

1. 本学は、健康と社会福祉の研究と
その担い手の養成をつうじて社会の
民主主義の発展に寄与する。

2. 本学は、地域と結びつき、
住民の社会的要請に応えるような、
高等教育機関として健康と社会福祉の
研究をおこない、その中でも
実践的な研究を重視する。

3. 本学は、健康と社会福祉の研究と
教育の分野で他の高等教育機関と提携し、
社会的に開放し、国際交流をはかる。

-本学のあゆみ-

大阪総合福祉専門学校

1979年 「国際児童年」を記念して、社会福祉法人あおば福祉会が設立され、保育・学童保育関係者の協力で、堺市に新金岡センター保育園と大阪保育研究所を設立

1985年 大阪保育研究所が、保育所の保母(保育士) や学童保育指導員の養成を研究事業として取り組み、附属「保育・学童保育専門学院」を開設

1992年 大阪保育研究所の経験を生かし、地域の要望に応えるために介護福祉士の養成をめざして、「大阪総合福祉専門学校」の認可を受け、4月に開校

1996年 働きながら介護福祉士の資格が取れるよう、介護福祉士科Ⅱ部(夜間部)を4月に開設

1997年 「保育・学童保育専門学院」を、「児童ケアワーク科」として大阪総合福祉専門学校へ発展的に統合

2001年 指定保育士養成施設 (卒業時に保育士資格が取得できる) として認可を受けられるように厚生労働省に申請

2002年 指定保育士養成施設として認可を受ける
「児童ケアワーク科」を「児童福祉科」に名称変更

2007年 3月をもって専門学校事業を完了

大阪健康福祉短期大学

2002年 学校法人みどり学園「大阪健康福祉短期大学」開学
大阪総合福祉専門学校介護福祉士科の伝統を受けついで、「介護福祉学科Ⅰ部・Ⅱ部」を開設

2006年 大阪総合福祉専門学校児童福祉科の伝統を受けついで、保育士養成のための「子ども福祉学科」を開設
新校舎 (3号館) が完成

2007年 「子ども福祉学科」に「幼稚園教諭教職課程」を設置

2012年 「介護福祉学科Ⅱ部」を閉科

2013年 「介護福祉学科Ⅰ部」を「介護福祉学科」に名称変更

2016年 大阪の学舎を移転

2018年 「保育・幼児教育学科」を島根県松江市に開設

2020年 介護福祉士養成を、大阪府堺市および島根県安来市の2校地で実施

2021年 大阪の学舎を堺・泉ヶ丘キャンパスへ移転

2022年 「地域総合介護福祉学科」を島根県安来市に開設

-学長からあなたへ-

日々のささやかな努力が
自分を変え人を変えていく

大阪健康福祉短期大学へようこそ。この大学は、大阪の保育や介護の現場で働く方々や福祉の充実を願う人々の思いで出来上がりました。大学としては未熟ですが、長年保育・介護の現場で働いてきたベテランの講師陣と温かくみなさんを迎えてくれる実習現場があります。人生の今後について迷っていることがあっても、ここで学んでよかったときっと思えるようにみなさんと教職員と思いを共有し、共感・努力してゆきたいと思います。日々のささやかな努力が自分を変え、人を変えていくということを実感していただきたいと思います。人間には、自分で選べないことが二つあります。生まれることと死ぬことです。この二つの大切な局面に密接に関わって、人としての存在の意味を常に考えることのできる仕事は医療や看護とともに人間社会になくてはならないものです。大学を出てこの分野に携わる方々との出会いと連携、また卒業して必ずしもこの分野に携わらなくとも、人間として共感し母校として皆様をサポートできる存在でありたいと願っています。

大阪健康福祉短期大学 学長 眞鍋 穰